LE L'HERMOIS

Juillet 2013 N°24

Eglise de L'Herm 1970

Eglise de L'Herm 2013

EDITORIAL

Nous voilà déjà à mi-chemin de l'année 2013. Les guirlandes de noël semblent avoir été éteintes tout juste hier. L'hiver l'hermois n' pas été des plus rigoureux. Certes, la neige est tombée, surtout à La Calmette, avec son lot habituel de congères. Avec un soleil boudeur, le printemps a été d'une discrétion fort ennuyeuse.
La pluie a rempli les nappes et nos ruisseaux ne s'en portent que mieux.

Et pendant ce temps, les faits divers s'enchaînent et les politiques s'activent au chevet de notre pays malade. Malade de la météo, mais là, ils n'y peuvent rien et c'est heureux. Malade de ses mensonges, malade de ses disparités, malade de l'insécurité, malade de la disparité.

On peut y déceler les symptômes d'une société de plus en plus pauvre, dans laquelle les plus démunis se disputent les miettes, pour la plus grande joie des nantis.

On peut encore interpréter cette tragédie la manifestation la plus pathétique de ce que toutes les études nous répètent à longueur d'année et que nous préférerons ne pas voir : les français saisissent toutes les occasions d'être agressifs les uns envers les autres. Cela se traduit par de nombreux actes d'incivilité : on ne respecte pas les files d'attente, on ne laisse pas sa place à une dame dans les transports en commun, on s'insulte violemment entre automobilistes etc, etc …

La montée des altercations au travail, dans la rue, dans les trains bondés, dans les interminables files d'attente administratives en sont les indices trop peu pris en compte.

Nous traversons un moment ou notre société dite moderne, pousse à l'individualisme le plus effréné, à la déloyauté, à la misanthropie, au mépris de l'autre, un moment où chacun ne voit l'autre que comme responsable de ses problèmes, et où personne ne veut plus porter la moindre responsabilité de quoi que ce soit.

Le Pays est en train d'entrer dans une phase très particulière : l'exaspération. Il est exaspéré contre le monde qui lui semble de plus en plus hostile, contre l'Europe, qui lui impose des contraintes, contre les politiques qui ne réussissent rien, contre les chefs d'entreprise, de moins en moins légitimes.

Ce constat nous amène à voir des gens excédés les uns par les autres, voire dans les cas les plus extrêmes, par les membres de leur propre famille qu'ils ne voient, parfois, que comme des obstacles à leur propre liberté.
Et quand un pays ne se supporte plus, il peut partir dans toutes les directions.
C'est sans doute une image bien noire, mais nous nous devons de la prendre au sérieux.

Cette exaspération, la classe politique d'aujourd'hui se doit de la canaliser. Pour cela, évidemment, encore faudrait-il qu'à chaque niveau de la société on ait un projet à offrir en partage.

Dans cette attente et quoi qu'il advienne notre conseil municipal continuera à gérer au plus prés et au mieux les intérêts des L'Hermois.

Et ce n'est que légitime.

SERRES Jean-Claude

****

SOMMAIRE

Editorial du Maire	4L TROPHY
Sommaire	Le Saviez - Vous
Urbanisme	Les Chauves Souris
En Vrac	Il y a 50 ans …
Conseils Municipaux	La fête de la Saint Jean

URBANISME

BUY Jérôme	extension hangar
DAVANT Didier	fermeture appentis
DAVANT Didier	Réfection toiture
BUY Jérôme	extension habitation
SCP BOUSQUET	vente terrain et maison
CENTURY 21	vente terrains
PONT Eugénie	terrain pour découpage 4 lots

Pour tous ceux qui souhaiteraient disposer du journal « Le L'Hermois » par internet :
commune.herm@nordnet.fr

C.D. 1

Enfin après maintes alertes de la Mairie auprès des services des routes du Conseil Général, quelques reprises de malfaçons ont été » effectuées sur les travaux entrepris à l'automne dernier.

RETARDS

Les travaux de point à temps prévus sur les chemins ont été retardés pour cause de météo, ainsi que la réfection du parvis de la mairie.

APPARTEMENT

Les travaux de l'appartement de la Mairie sont terminés. La location va être ouverte.

GROUPEMENT FORESTIER

Des coupes de bois sur les parcelles du Groupement Forestier sont programmées. Cela consiste à abattre une travée d'arbres sur trois, pour permettre un meilleur développement des plantations.

RECUPERATIONS

La Mairie assure toujours et encore un dépôt de piles et de cartouches d'encre usagées. C'est plus écologique et plus sain que de les jeter dans la poubelle traditionnelle.

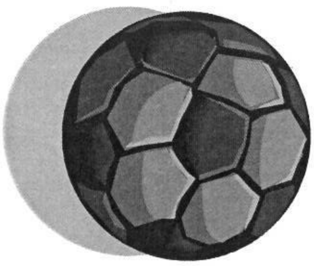

SPORTS ADAPTÉS

Les jeunes footballeurs de la Vergnière ont été sacrés Champions de France dans leur catégorie. Cette compétition se déroulait à Poitiers. Félicitations à eux ainsi qu'à l'encadrement. Le terrain mis à disposition par la Mairie sert à ces jeunes à s'épanouir.

RECENSEMENT POPULATION

Le dernier recensement faisait état d'une population de 253 habitants.
L'évolution depuis ces 4 dernières années :

- 2010 215 habitants
- 2011 226 habitants
- 2012 240 habitants

Nous ne pouvons que nous féliciter pour notre village.

RECENSEMENT MILITAIRE

Il est rappelé que le recensement militaire procède d'une démarche personnelle obligatoire en Mairie, à partir de 16 ans.
Vous devez vous présenter, muni de votre pièce d'identité et du livret de famille de vos parents. Une attestation vous sera remise dès votre démarche entreprise.

CONTAINERS

Enfin, avec quelque satisfaction « prudente », nous notons que l'espace containers reste un peu plus propre.
Espérons que ce point, au demeurant, « espace propreté », soit respecté.

FETE LOCALE

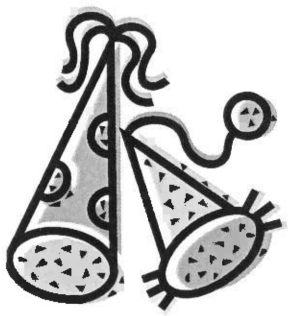

Exceptionnellement, la fête locale cette année, se déroulera les 16, 17 et 18 août. Cela est dû à une erreur dans les dates d'un orchestre. Ça n'a pas été une volonté du Comité des Fêtes.

Vendredi 16 août : Escargots, Grillades - Orchestre
Samedi 17 août : FIDEOA - BANDAS et DISCO
Dimanche 18 août : Messe en musique, apéritif offert, Jeux L'Hermois l'après-midi

GRAINS D'ENVIE

Depuis 7 ans déjà, l'association Grains d'Envie est accueillie par l'association Vivre en Village. Conjointement ces 2 associations organisent la fête d'un légume.
Cette année, le thème est la pomme de terre. La manifestation aura lieu le 6 octobre à la Salle des Fêtes de L'Herm. Des conférences auront lieu, sur les différentes méthodes de culture associées à ce légume et sur la culture sans pesticide en général. Des animations au programme, ainsi qu'un repas mettant en valeur la pomme de terre.
Pour plus de renseignements, appeler Marie-France PERRAULT : 05 61 02 74 55

-

RAC - EN VRAC - EN VRAC - EN VRAC - EN VRAC - EN VRAC - EN VRAC - EN VR

-

MAIRE HONORAIRE

La remise de la distinction de Maire Honoraire à Robert CASTELLS s'est déroulée à la salle des fêtes le 22 mars 2013. Cette cérémonie était présidée par Monsieur le Préfet en présence des autorités civiles et militaires du département. Il va sans dire que la population l'hermoise avait répondu présente à l'invitation.
A cette occasion, Monsieur le Préfet a également décoré notre tout nouveau maire honoraire de la médaille de vermeille des Collectivités Territoriales. Médaille attribuée par Monsieur le Ministre de l'Intérieur.
Ce fut un moment rempli d'émotions, convivial et plein de saveurs et d'anecdotes sur les 25 années de gestion communale de Robert CASTELLS.

CIMETIERE

Des fleurs fanées et autres vieux bouquets ont été jetées le long du ruisseau. N'oubliez pas que des containers sont à votre disposition à la sorite du cimetière.

JEUNES DIPLOMÉS

SEIGEURIC Maëva : Bac pro vente - commerce
BASQUE Lory : B.T.S. Production Animale
Nous félicitons nos deux jeunes femmes pour leurs résultats.

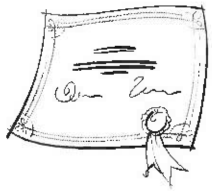

CONCOURS PHOTOS

Un concours photos organisé conjointement par la Mairie et le Comité des Fêtes est en train de se mettre en place. Plus de renseignements d'ici la rentrée de septembre.
Participez nombreux !!!

CIRCULATION

Il semblerait que certains conducteurs se prennent pour des « Fangios » sur nos petites routes, et en particulier la traversée de La Plaine.
Il ne faut pas oublier que ce sont nos enfants qui circulent. Ceux d'aujourd'hui et ceux de demain.
Les deux roues sont dans le même cas. Un accident a été évité de justesse, il n'y a pas si longtemps dans le virage de la fontaine. Il y a eu chute du deux roues. Plus de peur que de mal pour les deux conducteurs, voiture et moto.
Certains continuent à rouler sans casque. Vous mettez votre vie en danger, il suffit d'une petite chute mal réceptionnée pour que l'on passe de sans importance à très grave.

Pourquoi aller se perdre là bas?

Nous participons à cette aventure pour son caractère humanitaire, l'esprit de dépassement de soi, d'entraide et la générosité qu'on y retrouve.

Donner, se Dépasser et Respecter

Sont les maitres mots du 4L TROPHY, des mots simples et forts.

Le 4L TROPHY c'est quoi déjà ?

C'est le premier événement étudiant sportif et humanitaire.

Plus de 1200 équipages de la Mythique 4L participent à cette épreuve dans le désert Marocain pour distribuer des fournitures scolaires et sportives aux enfants dans le besoin.

La 4L 2 clochettes : Marianne et Lory

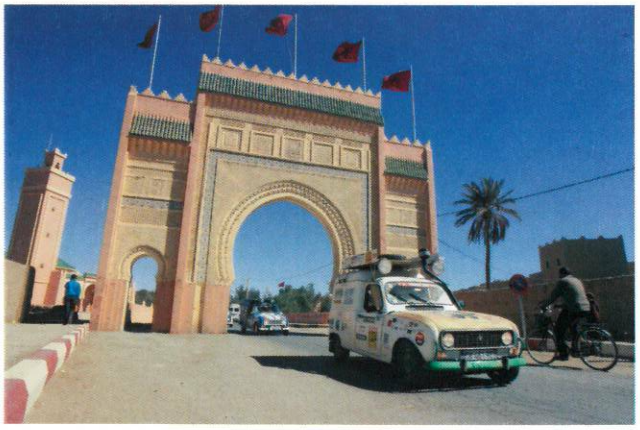

Lory Basque, locataire du Presbytère, nous a aimablement fait parvenir ces photos de son périple au Maroc.

CONSEILS MUNICIPAUX PREMIER SEMESTRE 2013

CONSEIL MUNICIPAL DU LUNDI 04 FEVRIER 2013

Participation à l'édification d'un mémorial au 1er R.C.P. :

Création d'un monument dans l'enceinte du casernement du régiment à la mémoire des morts en opérations extérieures, participation financière à la municipalité de deux cent euros (200 €)

Carte communale :

Modifications apportées et les nouvelles zones urbanisables : Bourlet, Baragne, Carol, Le Séguéla). Le Sabarthès une partie sortie de la zone constructible.

CONSEIL MUNICIPAL DU MARDI 09 AVRIL 2013

Taxes d'imposition 2013 :

Proposition de la Commission des finances : **taux inchangés**

	Taux 2012	Proposition 2013
Habitation	**10,10**	**10,10**
Foncier bâti	**14,13**	**14,13**
Foncier non bâti	**75,04**	**75,04**

Compte Administratif 2012 :

Le compte administratif de 2012

Résultat de clôture de l'exercice 2012
Investissement : **-127 562,78 €.** Fonctionnement : **165 125,23 €.** Total : **37 562,45 €.**

Budget primitif 2013 :

Investissement 2013	Fonctionnement 2013
Recettes prévisions : **325 097,00 €.** Dépenses prévisions : **325 097,00€.**	Recettes prévisions : **191 191,00 €.** Dépenses prévisions : **191 191,00€.**

Excédent fonctionnement Compte administratif 2012 : **37 562,45 €.**
Déficit investissement Compte administratif 2012 : **127 562,78 €.**

Vote des subventions aux associations :

A.P.E.L :	3000,00 €.
Ass. Sportive La Vergnière :	160,00 €.
C.A.F. :	50,00 €.
Comité des fêtes :	1100,00 €.
Ecole de pêche :	80,00 €.
Ligue contre la violence routière :	30,00 €.
Resto du Cœur :	50,00 €.
Vivre en village :	100,00 €.
A.C.C.A :	50 ,00 €.
Amicale des Secrétaires de mairie :	40,00 €.
	4660,00 €.

Electrification des cloches :

Une étude et un devis ont été établis par une entreprise spécialisée dans l'électrification des clochers Ets Bodet pour un montant de **10873 €. HT. 13930 TTC.**

CONSEIL MUNICIPAL DU VENDREDI 31 MAI 2013

Renforcement réseau électrique à Montlaur :

Renforcement du réseau de distribution d'électricité sur le hameau de Monlaur, pour l'alimentation de bâtiments agricoles.

Montant de l'opération : 13 000 €. Financé à 100% par le SDCEA.

Eclairage public :

Eclairage public sur certain hameau de la commune.

- Chemin de Frateille – Prat de Talé.
- Les Marsals
- Entre Le Pontet et La Plaine
- La Plaine
- Pont Noir

Emprunt pour l'achat maison Maury :

Emprunts pour l'achat de la maison Maury à la Plaine.

Banque Postale 100 000 €. au taux de 3,37%. En 15 ans.

LES CHAUVE SOURIS

Malgré leur nom, les chauves souris n'ont rien à voir avec les souris. Leur nom français vient en fait du gaulois « kawa sorix » qui signifiait « souris chouette » et non « calva sorices » souris chauve comme cela avait été interprété, ce qui a donné ensuite chauve souris en français.

Les espèces françaises de métropole au nombre de 33 en ce début du 21ème siècle se nourrissent d'insectes et d'araignées qu'elles capturent en vol, au sol, ou sur les feuilles des arbres. Même si elles volent et sont insectivores, les chauves souris ne sont pas des oiseaux et elles ne construisent pas de nid.

Leur nom scientifique « chiroptera » ou chiroptère vient du nom grec chiro (main) et ptera (aile) et qui signifie « qui vole avec les mains », expliquant ainsi la morphologie de cet animal dont l'aile est formée par quatre doigts hypertrophiés et reliés par une membrane de peau. Le cinquième doigt, ou plus exactement le premier car c'est le pouce, est très réduit et sa griffe permet à l'animal de s'accrocher occasionnellement ou de prendre appui pour ramper.

En hiver, elles dorment. Pendant cette période de léthargie, leurs fonctions physiologiques sont ralenties. Leur cœur ne bat que quelques dizaines de fois par minute et leur rythme respiratoire diminue, devient irrégulier et peut même s'arrêter pendant plus d'une heure.

La grotte de L'Herm abrite douze espèces, dont 3 espèces pour 10 000 femelles. La grotte de L'Herm est classé site protégé et fermé au public par arrêté préfectoral, fait également partie de Natura 2000.

Déjeuner devant la grotte du l'Herm

Départ pour la grotte de l'Herm

L'excursion à la grotte de l'Herm, près de Foix, donne lieu à une série de clichés illustrant de façon très vivante l'atmosphère festive de ces sorties à caractère culturel. Sonne le départ de la troupe, qui s'égaye dans la forêt jusqu'à l'entrée de la grotte.....

Pour en savoir plus sur les chauve souris contacter : *Groupe chiroptères de Midi-Pyrénées Conservatoire régional des espaces naturels de Midi-Pyrénées 75 voie du Toec 31076 Toulouse cedex 3 tel 05 67 69 69 70 E-mail : groupechiro@free.fr*

LE SAVIEZ - VOUS ???

La création du code de la route

Les premières réglementations concernant la circulation apparaissent en 1539, lorsque le roi François 1er décide qu'il est désormais interdit de « lutter de vitesse », de doubler et de faire demi tour dans les rues. En 1804, Napoléon 1er rend la circulation à droite de la chaussée obligatoire. Avec l'apparition des premières automobiles, à la fin du 19ème siècle, la circulation en France est, tout d'abord, soumise à la loi de 1851, concernant « la police du roulage et des messagerie ». En 1893, il y a 1700 véhicules dans le pays. Le Préfet de la Seine, Louis Lépine, crée alors un « certificat de capacité », qui donne le droit de posséder un véhicule à moteur et limite la vitesse : 20km/h en rase campagne et 12 km/h en agglomération. Ce certificat est généralisé pour toute la France par une circulaire ministérielle datant du 4 août de la même année

Le 10 mars 1899, un décret réglemente la circulation des automobiles et limite la vitesse à 30 km/h en rase campagne, à 20 km/h en agglomération. Il institue également le récépissé de déclaration de mise en circulation (la carte grise) et confirme l'obligation de posséder un certificat de capacité. Quatre ans après la création des premières autos - écoles, un premier code de la route français est rédigé et adopté le 27 mai 1921. S'inspirant de la réglementation des chemins de fer, il est constitué d'un ensemble de dispositions législatives et réglementaires qui régissent la circulation sur la voie publique par les usagers.
L'année suivante, « le permis de conduire » remplace officiellement le « certificat de capacité ».

Depuis 1921, le code de la route a été constamment modifié et adapté en fonction des évolutions technologiques (voitures et routes) et de la prise de conscience des dangers de la vitesse et de la consommation d'alcool ou de stupéfiants.

La gratuité de l'enseignement primaire

En 1879, les Républicains dits « opportunistes » accèdent au pouvoir après l'élection à la présidence de la République de Jules Grévy. Pour eux, la consolidation du régime passe par l'instruction publique. En laïcisant l'école, ils veulent affranchir les consciences de l'emprise de l'Eglise et fortifier la patrie et former les citoyens, toutes classes confondues, sur les mêmes bancs.

Avec la loi du 16 juin 1881, ils prononcent la gratuité absolue de l'enseignement primaire dans les écoles publiques. La gratuité n'était pas une nouveauté. Déjà, la loi Guizot de 1833 prévoyait que les élèves dont les familles ne pouvaient payer été admis gratuitement, et la loi du 15 mars 1850 avait permis aux communes qui le désiraient de financer une ou plusieurs écoles entièrement gratuites. Enfin, la loi du 10 avril 1867 avait autorisé les communes à lever dans l'impôt, 4 centimes additionnels, afin d'établir la gratuité absolue de l'enseignement dans leur écoles.

Ainsi, avant la loi de 1881, il y avait déjà près de 7000 communes qui avaient établi la gratuité de façon absolue. Il était cependant nécessaire d'inscrire dans la loi le principe de gratuité absolue avant d'imposer l'obligation scolaire, qui sera affiné par la loi du 28 mars 1882. A partir de cette date, les enfants des deux sexes sont obligés de fréquenter l'école de six à treize ans. Il faudra attendre 1933 pour que la gratuité se généralise à l'ensemble de l'enseignement secondaire.

IL Y A 50 ANS (1963)

01 janvier : Le " Nouveau Franc " retrouve l'appellation " Franc ". Il a été créé le 28 décembre 1958 par le Général de Gaulle et mis en circulation le 01 janvier 1960.
02 janvier : Les 3 premiers soldats américains morts au Vietnam, fin de la guerre le 27/01/1973. Tués : USA 45000, Vietnam : 1 million.
04 janvier : Création de la cour de sûreté de l'état pour juger les crimes mettant en cause la sécurité de l'Etat comme le terrorisme ou l'espionnage. Cette cour d'exception est composée de 5 juges. Elle est supprimée le 4 août 1981 par François Mitterrand. L'année suivante, une loi établit la notion de "crimes contre la sûreté de l'état"
11 janvier : Un terrible accident d'aviation qui a fait 12 victimes s'est produit, vers 11 heures, à 25 km au Nord-Ouest de Perpignan, sur les derniers contreforts des Corbières, près du village de Périllos, à 5 km environ du village d'Opoul.
Une "Constellation" de l'E.A.R.S. (Escadron Aérien de Recherches et de Sauvetage), avec à son bord 12 hommes d'équipage, tous militaires, a percuté la montagne, à environ 500 m d'altitude, rasant sur plus de 300 mètres la dernière crête puis effectuant une gigantesque cabriole avant de s'écraser dans un cirque rocheux, a explosé et a pris feu.
14 janvier : De Gaulle s'oppose à l'entrée de la Grande Bretagne dans la CEE. Dans une conférence de presse retentissante, il explique que la Grande Bretagne « n'est pas prête à entrer dans le marché commun », elle est plus favorable à une alliance avec les Etats-Unis qu'avec l'Europe. De Gaulle craint surtout l'influence des USA sur la Grande Bretagne.
La France accorde à l'Algérie une aide de trésorerie de 250 millions de francs.
15 janvier : Johnny Hallyday fait ses "3 jours", il est apte mais obtient un sursis.

16 janvier : La fédération FO des mineurs décide de lancer une grève du rendement le 16 janvier 1963. Son secrétaire, André Augard, déclare: «Aujourd'hui la grève du rendement, demain la grève générale.»
La grève du rendement dure quinze jours, mais le premier ministre, Georges Pompidou, interdit aux Charbonnages de France d'ouvrir des négociations.

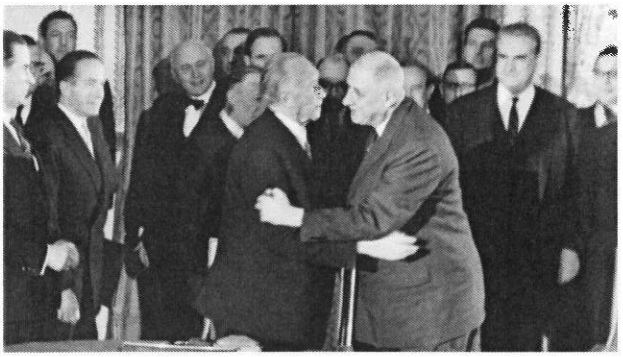

18 janvier : La France demande l'ajournement des négociations avec la Grande Bretagne pour son entrée dans l'Europe.
22 janvier : De Gaulle et Adenauer signent le traité de l'Élysée de coopération Franco-Allemande, il met fin à une rivalité séculaire et constitue la clé de voûte de la coopération entre les deux pays. Il concerne la politique extérieure, la sécurité, la défense, les langues, les échanges entre jeunes et les sciences.
23 janvier : La France annonce la fabrication en série de la bombe atomique A (fission) (bombe hydrogène H fusion, thermonucléaire).
Algérie : la France signe un accord pour la recherche des personnes disparues et la situation des biens vacants.
25 janvier : Kennedy réunit son conseil de sécurité : un rapport du MI 16 britannique accuse De Gaulle de vouloir signer un accord secret avec les Russes pour fragiliser les USA. C'est faux, ce serait un coup monté des Russes ou des Britanniques pour discréditer De Gaulle.

28 janvier : Ouverture du procès des conjurés du Petit Clamart.

Dans le mois : Un sous-marin atomique soviétique atteint le pôle nord en plongée.

01 février : Collision de deux avions qui s'écrasent au-dessus d'Ankara : les 19 occupants sont tués, 55 morts parmi la population.
Premier vol du Mirage III R de série.
07 février : Les Beatles sont continuellement classés au hit parade américain du 7 février 1963 à juillet 1964.

11 février : Les Beatles enregistrent leur premier album "Please Please Me" en moins de 10 h, sortie le 22 mars. Le deuxième album "With the Beatles" sort le 22 novembre. La « Beatlemania » fait son apparition cette année là.
14 février : Arrestation d'officiers soupçonnés de préparer un attentat contre le Général de Gaulle à l'Ecole Militaire le lendemain.
Un colis de diamants de 140.000 frs disparaît de l'avion Londres - Hong Kong.

15 février : Echec des négociations aux Charbonnages de France, grève le 1er mars.

19 février : Prorogation de la cour militaire de justice par l'Assemblée National, malgré l'opposition du Sénat.
21 février : L'URSS avertit les USA qu'une attaque contre Cuba déclencherait une guerre mondiale.
Libye : tremblement de terre : 250 morts, 500 blessés, 12 000 sans-abri.
22 février : Arrestation du commando OAS qui projetait l'assassinat de Georges Pompidou et l'enlèvement de Bastien-Thiry.
25 février : Installation officielle de la Cour de sûreté de l'état.
Premier vol du Transall C-160 franco-allemand.
26 février : Les services spéciaux français enlèvent, à Munich, l'ex-colonel Argoud, dirigeant de l'OAS.
Le port de Dunkerque est bloqué par les glaces.

01 mars : Grève totale des mineurs de fonds de Lorraine et du Nord.
La Lorraine reprend le 31 mars et le Nord le 05 avril.
Le 04 avril le gouvernement avait accordé 11% d'augmentation.
02 mars : La décision pour la mise en route de la construction du premier SNLE (sous marin nucléaire lanceur d'engin) est signée. Il se nomme le projet Q-252 (le Redoutable en 72).
04 mars : Procès de l'attentat du Petit Clamart contre le couple De Gaulle le 22 août 1962. 6 condamné à mort,"un seul" exécuté le11 mars.
Les mineurs en grève refusent l'ordre de réquisition.
Au-dessus des Landes, collision de trois B26 de la base de Cazau : 5 morts, 5 rescapés en parachute.
06 mars : Assassinat d'Henri Lafond, président de la Banque de l'Union Parisienne et patron du CNPF et proche du Général De Gaulle. On attribue, généralement, ce meurtre à des hommes de main de l'O.A.S.

07 mars : Le personnel de Lacq se met en grève.
09 mars : Allemagne : Georges Bidault demande l'asile politique.
11 mars : Bastien-Thiry est fusillé : c'est la dernière exécution politique en France. Il avait organisé l'attentat du Petit-Clamart contre De Gaulle pour empêcher l'indépendance de l'Algérie. De Gaulle lui refuse la grâce, probablement parce que sa femme était présente lors de l'attentat
12 mars : L'autorail "le Bourbonnais" est mitraillé en pleine campagne près de Moulins, 6 blessés.
13 mars : Marche sur Paris des mineurs en grève, le gouvernement demande une enquête sur leurs salaires.
Le premier brevet français de bouteille en plastique est déposé par la société Elco-Lesieur.

17 mars : Eruption du volcan Agung dans l'île de Bali (Indonésie), 1500 morts.
19 mars : Essais nucléaire français dans le Sahara. L'Algérie proteste contre les essais nucléaires français au Sahara.
20 mars : Un avion de ligne Saoudien s'écrase dans les Alpes, 18 morts.
Le porte-avions Lafayette construit en 1942 aux USA, prêté à la France en 1951 dans le cadre de l'OTAN, est rendu le 20 mars 1963.
23 mars : Usine marémotrice de la Rance : mise en service du barrage mobile (inauguration de l'usine le 26 novembre 1966)
25 mars : Grève des mineurs : le comité des sages propose 8% d'augmentation, refus.
29 mars : Deux avions cubains attaquent un cargo américain au large de Cuba.
31 mars : Fin de la grève totale des mineurs en Lorraine (depuis le 01 mars), elle continue dans le Nord (05 avril).

Dans le mois : Jacques Brel triomphe à L'Olympia et à Bobino.
Mise en service de "Siloé", le deuxième réacteur nucléaire de recherche à Grenoble.
"Le chevalier de maison rouge" première diffusion de la série télévisée en 13 épisodes.

04 avril : Rétablissement des relations diplomatiques entre la France et l'Egypte, rompues depuis la guerre de 1956.
05 avril : Fin de la grève des mineurs commencée le 1er mars, le 04 avril le gouvernement a accordé 11% d'augmentation.
07 avril : Troisième Constitution yougoslave. Tito devient président à vie.
« la Yougoslavie à 6 républiques, 5 nations, 4 langues, 3 religions, 2 alphabets, 1 parti ».
09 avril : Winston Churchill est fait citoyen d'honneur par le président Kennedy.
23 touristes français périssent noyés au cours d'une soudaine inondation dans les gorges de Pétra en Jordanie.
10 avril : États-Unis : naufrage du sous-marin nucléaire américain Tresher au large de Boston 129 morts.
12 avril : États-Unis : reprise des troubles raciaux dans le sud, Martin Luther King est emprisonné, les Kennedy le font libérer.
15 avril : Le parti communiste russe demande à l'Afrique de refuser les essais nucléaires français.

18 avril : Arrestation de Serge Bernier qui avait participé à l'attentat du Petit-Clamart.
22 avril : Le Général de Gaulle est en visite dans l'Est de la France.

23 avril : Naissance de Paul Belmondo, acteur et pilote automobile, fils de Jean-Paul.
Début de la construction du pont "Saint Jean" dans Bordeaux, inauguré le 4 avril 1965.

07 juin : Deux spéléologues périssent dans la Goule de Foussoubié près d'Aubenas, 3 rescapés.
09 juin : Formule 1 : Jim Clark remporte le grand prix de Belgique sur une Lotus.
11 juin : Maurice Herzog, alpiniste, est nommé secrétaire d'état à la jeunesse et aux sports.
13 juin : L'Assemblée Nationale vote la ratification du traité franco-allemand, le sénat, lui, vote le 21.
14 juin : Record du monde féminin de vitesse sur 100 km en circuit fermé par Jacqueline Auriol sur Mirage III à 2 030 km/h.
L'URSS lance les vaisseaux Vostok 5 et 6, qui volent en tandem, en orbite.
15 juin : Premier hypermarché français : Carrefour à Sainte Geneviève des bois.

16 juin : La première femme dans l'espace : la Soviétique Valentina Terechkova, 26 ans, à bord du vaisseau Vostok-VI, du 16 au 19. Elle réalise 48 révolutions autour de la terre un cratère de la lune porte son nom.
21 juin : Election du Pape Paul VI (Cardinal Montini). Il remplace JeanXXIII , décédé le 3 juin
Jean-Paul 1er puis Jean-Paul II lui succèderont.
La France retire ses forces navales du commandement de l'OTAN.
Fond monétaire international : Pierre-Paul Schweitzer élu à l'unanimité directeur général.

22 juin : 150 000 jeunes assistent au concert organisé place de la Nation par l'émission de radio « Salut les copains ! ». C'est le yé-yé.
23 juin : Kennedy en Europe du 23 juin au 3 juillet.
Formule 1 : Jim Clark remporte le grand prix des Pays-Bas sur une Lotus.
24 juin : L'URSS critique la Chine pour la première fois sur l'idéologie communiste.
Présentation à la presse de la nouvelle Panhard 24.
26 juin : Hassan II, roi du Maroc, est en visite en France (26 juin au 29 juin).
28 juin : Michel Jazzy porte le record du monde du 3 000 m en 7'49"2.
30 juin : Formule 1 : Jim Clark remporte le grand prix de l'ACF(Reims) sur une Lotus.

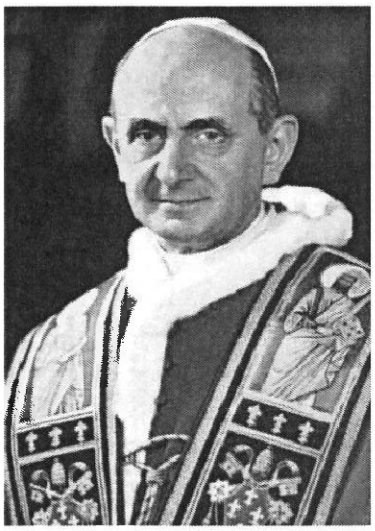
Pape Paul VI

Dans le mois : JF Kennedy annonce une nouvelle législation sur les droits civiques, destinée à bannir la ségrégation dans tous les lieux publics.
Premier vol du DC-8 McDonnell Douglas.

FÊTE DE LA SAINT JEAN - 22 JUIN 2013

Maîtres grilladins en action

N'oubliez pas la Caisse.....

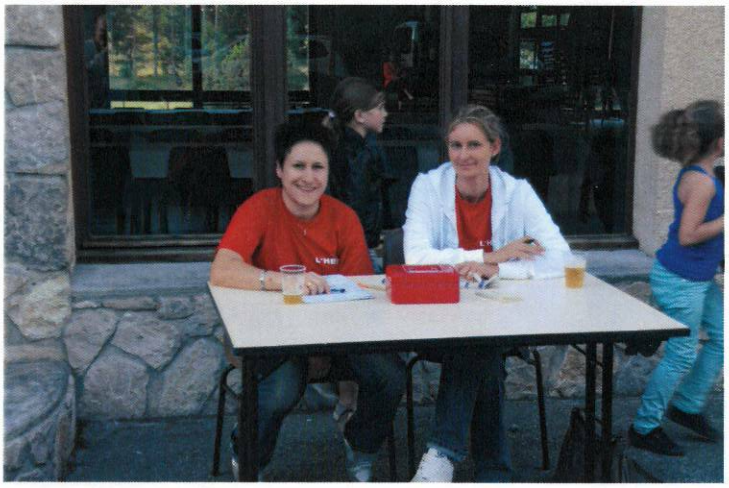

Sympa l'apéro !!!!